

広報

かわさき

2025
11月号
No.625



たくさん収穫できました♪

10月9日、川崎小学校の5年生が、自分たちの植えたもち米の稲刈りを行いました。

(関連：17ページ)

令和6年度 決算報告

令和6年度の決算が9月会議で認定されました。昨年度1年間に皆さんが納めた町税や国・県からの補助金などがどれくらい入ってきて、どのように使ったのか、決算の概要と財政状況をお知らせします。

【一般会計の決算】

- 歳入決算額（町に入ったお金）
56億4,667万円（前年度比 △1億908万円）
- 歳出決算額（町が使ったお金）
53億2,281万円（前年度比 △1億9,947万円）

令和6年度、町に入ったお金は、前年度に比べると1億908万円（1.9%）減り、町が使ったお金も、1億9947万円（3.6%）減りました。

入ったお金は、新型コロナウイルス感染症に関連した経費などが減少したこと、国から交付されるお金が大きく減りました。また、スキー場閉鎖などにより経費が削減され、基金（預金）の繰入金（取り崩し額）が減少し、スキー場整備に活用していた地方債（借金）の額も減少しました。

使ったお金は、物価高騰対策として実施された定額減税調整給付金事業を実施したほか、国の通知に基づき人件費が増加しました。

一方で、福祉センターの維持補修工事や役場駐車場の整備、災害復旧工事など臨時的な工事の費用が減少しました。また、制度改正により一時的に実施した下水道事業会計への繰出金が減少したことにより、使ったお金の総額も大きく減少しました。

主な内容は？

特別会計の決算

一般会計のほかに下表のとおり7つの特別会計があります。特別会計は、保険料や使用料などで特定の支出を賄うため、一般会計とは別に会計を設けています。

特別会計決算	歳入	歳出	水道事業会計	歳入	歳出
国民健康保険	11億3,934万円	11億1,106万円	収益的収支	2億7,624万円	2億4,523万円
後期高齢者医療保険	1億2,376万円	1億1,841万円	資本的収支	5,102万円	1億8,700万円
介護保険	11億7,692万円	11億6,890万円	下水道事業会計	歳入	歳出
温泉事業	1,859万円	1,859万円	収益的収支	4億9,181万円	5億2,544万円
病院事業会計	歳入	歳出	資本的収支	2億2,372万円	3億3,845万円
収益的収支	8億7,738万円	8億8,559万円			
資本的収支	6,654万円	1億1,947万円			

歳入 56億4,667万円

区分	決算額	前年度対比
地方税	10億4,739万円	529万円
繰入金	1億1,323万円	△1億2,378万円
繰越金	1億3,347万円	121万円
使用料・手数料	6,390万円	△154万円
その他	2億5,333万円	1,579万円
地方譲与税	8,592万円	817万円
各種交付金	3億2,240万円	4,850万円
地方交付税	26億4,904万円	5,346万円
国庫支出金	4億7,313万円	△4,397万円
県支出金	2億7,926万円	599万円
地方債	2億2,560万円	△7,820万円
合計	56億4,667万円	△1億908万円

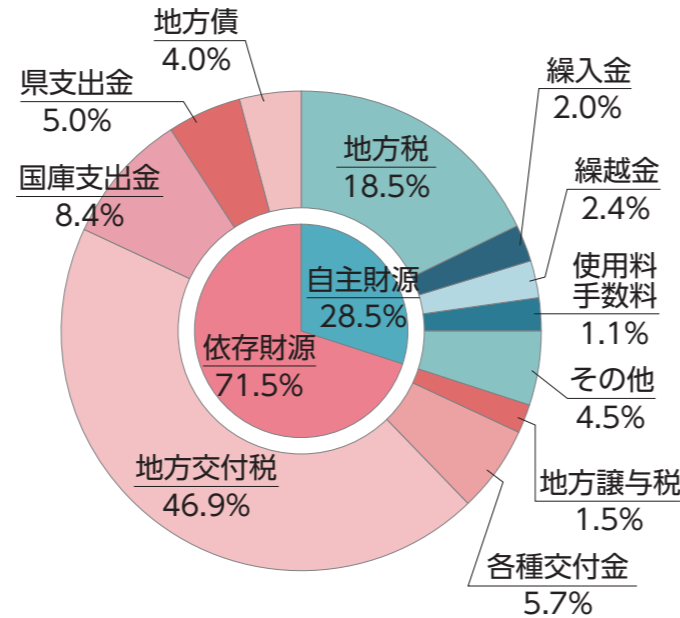

【用語解説】 ▶自主財源・依存財源／町税や施設使用料など、町が自らの収入とすることができる財源が「自主財源」。地方交付税、国庫・県支出金など、国や県から交付される財源や地方債（借金）が「依存財源」▶地方交付税／全国どこでも必要最小限の行政サービスが受けられるよう国が交付するお金 ▶国庫・県支出金／特定の事業のために国や県から交付されるお金 ▶地方債／町の借金

歳出 53億2,281万円

区分	決算額	前年度対比
民生費	11億8,040万円	1,706万円
総務費	8億6,182万円	4,256万円
教育費	8億2,972万円	3,130万円
衛生費	6億7,129万円	292万円
土木費	6億2,045万円	△7,300万円
公債費	3億6,280万円	2,631万円
農林水産業費	3億1,154万円	△892万円
消防費	2億3,437万円	△1,770万円
商工費	1億3,468万円	△1億8,274万円
議会費	1億357万円	123万円
災害復旧費	1,191万円	△3,849万円
労働費	26万円	0万円
合計	53億2,281万円	△1億9,947万円

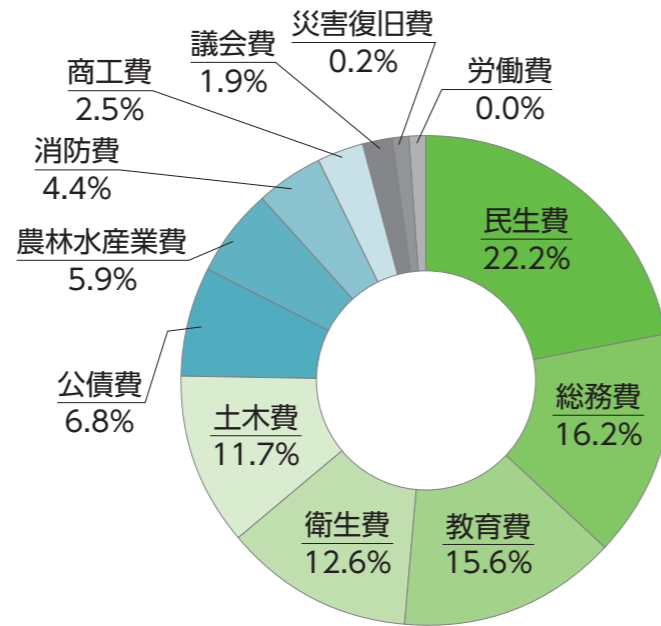

【用語解説】 ▶民生費／子供や高齢者、障がい者などの福祉に使われたお金 ▶総務費／行政の運営や戸籍、税金徴収、選挙などに使われたお金 ▶教育費／教育やこども園運営、文化・スポーツなどに使われたお金 ▶衛生費／健康診断や予防接種、ごみ処理などに使われたお金 ▶土木費／道路や公営住宅などの補修や建設に使われたお金 ▶公債費／地方債（借金）の返済に使われたお金 ▶農林水産業費／農業や林業の振興や整備などに使われたお金 ▶消防費／消防施設や消防団活動、災害対策に使われたお金 ▶商工費／観光施設や観光イベントに使われたお金 ▶議会費／議会の運営や議員の報酬に使われたお金 ▶災害復旧費／災害復旧に使われたお金 ▶労働費／雇用対策などに使われたお金

借金（地方債）と預金（基金）

町の借金残高は、一般会計を含むすべての会計で減少し、町全体（全会計）では約3億円の減少となりました。

今後も急激な借金の増加により将来的な負担が大きくなるよう各事業を実施していきます。

預金は、温泉事業会計において、老朽化した施設

の補修のため、取り崩しましたが、そのほかの会計では増加（水道事業会計は増減なし）しており、町全体では1億2,000万円の増加となりました。

老朽化による公共施設の更新、災害等の突発的な経費に対応できるよう引き続き預金の備えに努めていきます。

令和6年度末現在高

【借金（地方債）】

- 一般会計 24億5,544万円
- 下水道会計 10億9,726万円
- 病院会計 1億3,152万円
- 水道会計 8億5,047万円

【預金（基金）】

- 一般会計 32億1,669万円
- 国民健康保険会計 3億4,100万円
- 介護保険会計 1億4,670万円
- 温泉会計 3,077万円
- 水道会計 6,636万円

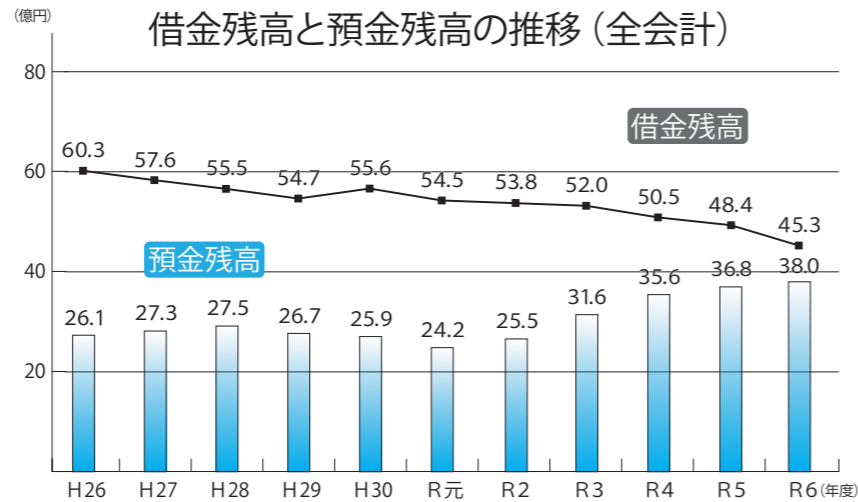

財政指標	内容	比率	早期健全化基準
実質赤字比率	標準的な収入に対する一般会計の赤字の割合	- (-)	15%
連結実質赤字比率	標準的な収入に対する全会計の赤字の割合	- (-)	20%
実質公債費比率	標準的な収入に対する1年間で支払った借入金返済額などの割合	6.1 (5.4)	25%
将来負担比率	標準的な収入に対する将来支払う借入金返済額などの割合	- (-)	350%

特別会計名	内容	比率	経営健全化基準
水道事業会計	公営企業ごとの事業規模に対する資金不足額の割合	- (-)	20%
病院事業会計		- (-)	
公共下水道事業会計		- (-)	
温泉事業会計		- (-)	

※黒字や資金が不足していないことなどにより指標が表示されない場合は、「-」で表示しています。比率の（ ）内は前年度数値。

川崎町の令和6年度決算に基づき算定された健全化判断比率は、左表のとおり早期健全化基準を下回り財政状況は「健全」となりました。健全化判断比率は、「地方公共団体の財政の健全化に関する法律」による指標で、左表4つの指標からなり、いずれかが早期健全化基準以上の場合には「財政健全化計画」を定めることとなります。

めなければならず、また、将来負担比率を除く、いずれかの指標が財政再生基準以上の場合には「財政再生計画」を定めなければなりません。資金不足比率は、公営企業における資金不足額の事業規模に対する割合であり、経営健全化基準に対する場合には「経営健全化計画」を定めることとなります。

財政健全化法による町の財政状況は「健全」

令和6年度決算に係る“主な施策事業”

令和6年度一般会計歳出決算に係る主な施策事業（重要施策事業など）を一部公表します。なお、詳細は「令和6年度決算に基づく主要施策成果説明資料（ホームページ掲載）」を併せてご覧ください。



1 小中学校給食費無償化事業 2,760万円
小中学校に通学する児童生徒の学校給食費を無償化。
【対象者】・小学校…274人 ・中学校…165人

2 川崎レイクサイドマラソン実行委員会補助事業 450万円
川崎レイクサイドマラソン開催のための実行委員会への補助を実施。

3 危険ため池改修事業 1,078万円
ため池への侵入防止及び、転落した際に安全にはい上がることが可能なネットの設置。安全対策工事に向けた設計業務の委託。

4 有害鳥獣対策事業 1,652万円
有害鳥獣の捕獲・駆除に対する負担金や支援。イノシシ325頭、ニホンザル86頭、ツキノワグマ12頭、ニホンジカ4頭を捕獲。
・有害鳥獣捕獲隊活動支援
・鳥獣処理施設の維持管理
・鳥獣被害防止施設導入補助（11件）
・サル用囲いわな等購入（4基）

5 防犯灯・街路灯維持管理事業 315万円
防犯灯・街路灯を管理する行政区等へ、高騰する電気料や修繕費の補助を実施。

6 消防防災施設整備事業 173万円
火事や災害に備えるため、消火栓を設置。（立野地区2カ所）

【事業名】 令和6年度決算に基づく主要施策成果説明資料に記載されている事業名及び歳出予算科目に対して任意的に事業名を付しています。

【決算額】 事業内容に記載されている内訳、又は事業に関連する歳出額の合計額を記載しているものです。

※災害復旧事業は、施策事業でないため、掲載していません。

消防団は町のヒーロー！

町長がゆく



演習のメインイベントは実地放水。中学校南側の用水路から取水、2台のポンプを連結し一斉に放水。ラッパ隊の「止め」を意味する音が響き、舞台は最高潮に達する。



若い力と感激に 燃えよ若人 胸を張れ 歓喜あふれる その姿 彼方を見つめる 涼しい目 それがわれら 消防団



ラッパの音は消防団の士気を高めます。「七人の侍」が心を一つにして出す音は、遠くの山々にまで響き渡る。



団員募集中！

まなじりを上げて行進する団員。この町で育った人もいる。移住してきた人もいる。お互い、助け合って町を守ろう。
みんな、いい男だっちゃんや。んだがらっしゃ。



ずらりと並んだ27台のポンプ車。団員が愛着を持って整備。広い町内を駆け回ることができる強い味方。



白いエプロンと赤いたすきを着けた女性防火クラブの皆さん。まとめ役は一番左の大宮幸子さん（古閑）。



真一文字に整列。「気をつけ〜」尾形副団長（小野）の声が響く。これからポンプ車の点検が始まる。真剣だ。

本日、ここに多くの来場者の出席を賜り、消防団の演習を挙行できますこと、町長として恐悦至極であります。

さて、川崎町では6年前、県内35市町村のトップを切って小・中学校のすべての教室にエアコンを設置しました。しかし、その後も夏の暑さは年々厳しくなっています。危険な暑さの中、私たちは生活していかなければなりません。

川崎町では、高齢者だけの世帯に限りエアコンの設置に助成したいと思います。議会の賛同をいただければ、4月にさかのぼって導入したいと思います。

政治は弱い人のためにこそある、と申しますが、まちづくりの基本は、困ったときに助け合うことでもあります。

改めて、地域の安心・安全を担うのは、担ってきたのは、これまでも、これからも消防団であり、女性防火クラブであり、交通指導隊であり、防犯指導隊であり、ここにいる私たち、一人ひとりです。

皆様には、今後とも地域のため、家族のため、仲間のため、自分のため、そして次の時代のため、変わらぬご理解とご尽力を賜りますようお願い申し上げます。川崎町長の告示といたします。

川崎町長 小山 修作



訓練すること
9月7日、川崎中学校のグラウンドで消防団の演習が開催されました。厳しい暑さの中、総勢200名の団員が参加。仙南2市7町の消防関係者をはじめ、多くの来賓の方々が見守る中、ポンプ操法や実地放水など日頃の訓練の成果を披露しました。演習は、コロナ禍で3年間中止を余儀なくされ、今度は酷暑。消防団の幹部の皆さんは、昨年引き続き熱中症対策を一番とし、夜間の訓練を重ね、本番を迎えられました。訓練にまさる備えなし

町の職員として働きませんか？

あなたの経験が必要です
まず登録してください!!



民間企業で培った知識や経験を貸してください！

町では、一般の地方公務員として、主に正規職員の補助を行う会計年度任用職員を募集します。民間企業を定年退職された方、育児等で一度は仕事を辞めてしまった方、年齢制限はありません。ぜひ、あなたの力を貸してください。

※会計年度任用職員は、候補者名簿に登録された方から選考で任用するため、候補者名簿への登録が必要です。なお、候補者名簿に登録されても、必ずしも任用されるわけではありませんのでご注意ください。

- 任用期間…職種・業務内容により異なります。
※勤務実績が良好な場合は、翌年度に再度任用することがあります。
※年度の途中で任用することがあります。
- 勤務場所…町役場本庁舎等
- 勤務時間
○フルタイム（1日7時間45分・週5日）
○パートタイム（フルタイムより短時間）
※職種等により始業・終業・休憩時間が異なります。
- 給料（報酬）…183,500円～（フルタイムの場合）
※職種ごとに金額が異なります。
- 諸手当…通勤手当、期末手当など
（期末手当は週15時間30分以上の勤務が6カ月以上継続する場合に支給）
- 休日…土・日・祝日・年末年始
（勤務場所などによって異なる場合があります。）
- 休暇等…年次有給休暇、特別休暇
※勤務時間により、日数等が異なります。
- 社会保険等…勤務時間に応じて健康保険、厚生年金保険、雇用保険に加入。
- 申込方法…登録申込書、資格証の写し（資格要件が必要な職種等）を総務課庶務係まで提出してください。登録申込書は総務課に請求するか、町ホームページからダウンロードできます。



募集する主な職種等（行政・医療職）

業種	一般事務	保育教諭	保育補助	看護師	准看護師	看護助手等	保健師
資格	—	○	—	○	○	—	○
勤務体系	フルタイム パートタイム	フルタイム パートタイム	フルタイム	フルタイム パートタイム	フルタイム パートタイム	フルタイム パートタイム	フルタイム パートタイム
勤務場所	各課	かわさきこども園		国保川崎病院			保健福祉課

詳しくは、総務課 庶務係（Tel.84-2111）へ。

クマの被害を防ぎましょう！

今年は、例年に比べ町内でのクマの目撃情報が多く寄せられています。秋になると、クマは冬眠に備え、どんぐりなど多くのエサを求めて広範囲で活動するため、遭遇による事故のリスクが高まります。

先月の広報かわさきでも対策を掲載しましたが、改めて次のことに注意して、クマによる被害を防ぎましょう。

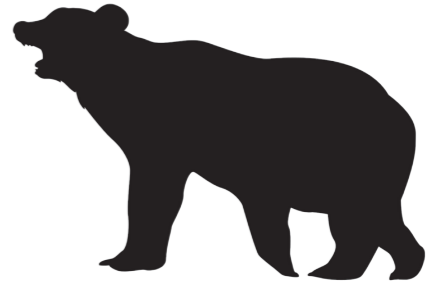

クマに遭わないために

自分の存在を知らせる

農作業や山へハイキングに行く際は、クマ鈴やラジオなど、音の出るものを携帯し、自分の存在をアピールしましょう。



活動時間に気をつける

クマは、早朝や夕方頃に活動が活発化します。この時間帯は、見通しの悪いヤブ付近を通行したり、山へ出かけたりしないようにしましょう。

また、できるだけ単独行動は避け、複数人で行動してください。

エサになるものを取り除く

生ごみや野菜などを野外に放置すると、クマを呼び寄せてしまうため、屋内や鍵のかかる場所に保管しましょう。

また、クマが寄り付かないよう、不要な栗や柿の木を伐採することも検討しましょう。

もしもクマに遭ってしまったら？

1 その場から離れる

クマを刺激しないよう、ゆっくり後ずさりをして、その場から離れてください。



2 走らない

クマは、走るものを追う習慣があるため、走らずに離れましょう。



3 クマ撃退スプレーを使う

クマ撃退スプレーを携帯し、襲われそうになった場合は、風向きに注意し、クマに向けてスプレーを噴射してください。

ただし、これはあくまでも最終手段です。遭遇しないための対策をしましょう。

※価格が極端に安いものは、性能が低い可能性があります（噴霧時間や噴射距離が短いなど）。



4 防衛する

至近距離で遭遇した場合で、逃げられない場合は、防御姿勢を取りましょう。

クマの攻撃は、人間の頭部に集中する傾向があるので、手で頭部や首を保護してください。



○クマを興奮させないようにしましょう

○子グマには近づいてはいけません

クマの目撃情報は総務課（Tel.84-2111）、農作物の被害報告は、農林課（Tel.84-2304）へ。

地域おこし協力隊だより

しんのすけ
相原 慎之介 隊員 R6年4月着任

秋風が心地よく感じられる季節となりました。SPRINGでは、地元で育まれた川崎茶を味わいながら語らう「アフタヌーンティー」を定期的に開いています。香り豊かな紅茶とともに、町民の皆さんが持ち寄ってくださる手作りのお菓子や旬の味覚が並び、会場はいつも穏やかな笑顔に包まれます。

世代や立場を越えて気軽に集えるこの時間は、「普段話せない方と知り合えた」「おすそ分けが楽しみ」と喜ばれ、暮らしを温める小さな交流の場となっています。



▲みんな交流を楽しんでいます♪

▼香りがよく、ほっと一息
できる川崎茶



また、8月には、かわさき夏祭りや社会福祉協議会主催のサマーボランティアフェスに参加し、たこ焼き屋台を出店しました。焼き上がりを待つ行列ができるほどの賑わいで、多くの笑顔に出会えた夏の思い出となりました。

これからも、人と人をやさしくつなぐイベントを大切にしながら、地域の中に温かな交流の輪を広げていきたいと思っております。



▲協力隊全員で出店しました

SPRINGのイベント情報

空き家無料相談会

川崎町内に住宅または空き家を所有している方を対象に、無料相談会を実施します。

令和6年4月1日から、相続登記が義務化されました。まだ登記が済んでいない方は、お気軽にご相談ください。

なお、相談は予約制です。

■日時…11月12日(水) 午後1時から5時まで

- 会場…みやぎ川崎SPRING
- 内容…不動産の名義変更
生前贈与・相続の手続き
- 相談時間…1人30分から60分程度
- 相談者…司法書士
- 予約申込締切…11月9日(日) 正午まで
- 予約先…みやぎ川崎SPRING(Tel.51-8789)

詳しくは、みやぎ川崎SPRING (Tel.51-8789) へ。

営業時間…午前10時から午後5時まで

定休日…毎週月曜日(祝日の場合翌営業日)、年末年始
SPRINGのホームページもぜひご覧ください。



清潔・快適な暮らしを応援！ 紙おむつ支給事業のご紹介

川崎町では、町内で在宅生活されている65歳以上の要介護認定を受けている方で、紙おむつを必要とする方に、「川崎町高齢者紙おむつ等支給事業引換券」を発行し、清潔で心地よい生活が送れるよう助成しています。

【支給要件】

要介護度	町・県民税	支給額
要介護1～3	非課税世帯	1月当たり 2,000円
要介護4～5	非課税世帯	1月当たり 5,000円
要介護4～5	課税世帯	1年当たり 10,000円

※要介護1～3の方は、要介護認定調査における「排尿」または「排便」の項目で、「介助」または「見守り等」に該当する方。

【支給停止】

- 以下に該当する方は、支給停止となります。
- ・社会福祉施設(老人ホーム)等に入所した方
- ・病院や診療所に3カ月以上継続して入院している方

【商品引き換え対応店】

- 阿部薬局(前川字裏丁本町1)
- カメイ調剤薬局 川崎店(前川字北原24-2)
- 川崎薬局(前川字北原23-1 ※川崎病院前)
- 薬王堂 宮城川崎店(川内字北川原山238-57)
- コメリ 宮城川崎店(川内字北川原山9-63)

詳しくは、保健福祉課 (Tel.84-6008) へ。

デコレーショントラックが今年もやってくる！

歌謡ショーやビンゴ大会のほか、夕方にはトラックのライトアップも行われますので、興味のある方は、ぜひ会場に足を運んでみてください。

- 日時…11月2日(日) 正午から午後7時まで
 - 会場…国道286号沿い特設会場(コメリ様西側)
- ※当日は渋滞が予想されますので、通行の際はご注意ください。



▲昨年は、川崎町社会福祉協議会へ15万5,572円の寄附をしていただきました。

詳しくは、舞姫一族代表 吉木 (Tel.080-1676-9568) へ。

下水道マンホールの点検・調査を行います

町内の道路等に埋設されている、下水道施設(マンホール・マンホール蓋)の点検・調査を実施します。点検・調査時には、マンホール蓋の開閉を行いますので、付近住民の皆様や通行される方々にはご迷惑をお掛けしますが、ご理解とご協力をお願いします。

- 期間…10月27日(月)から11月26日(水)まで
※天候等の影響により期間が変更になる場合があります。
- 時間…午前8時45分から午後5時まで
- 場所…北川原山地区、河原前地区、新町地区、小野地区、国営みちのく杜の湖畔公園内
※点検・調査場所は、状況等に応じて変更になる場合があります。
- 点検者…株式会社ウォーターエージェンシー 宮城オペレーションセンター

詳しくは、上下水道課 下水道施設係 (Tel.84-2306) へ。

滞納が続くと差押を行います

税金を滞納している方に、督促状及び催告書にて納付のお知らせをしますが、それでも納付されない場合、財産調査を行い、差押を執行することがあります。差押ができる財産には、不動産や給与、年金や預貯金などがあり、会社の場合は売掛金などが含まれます。また、所得税や自動車税など、国税・県税の還付金が発生した際も差押の対象となります。**差押は、法律に基づく処分です。差押は記録が残り、取り消すことができません。**納付が難しい場合は、税務課徴収係までご連絡ください。

11・12月は 宮城一斉滞納整理強化月間です

期間中は、町と県が連携して滞納者に対し文書催告や財産調査を集中して実施するほか、市町村合同インターネット公売が行われます。詳しくは宮城県税務課又は県税事務所にお問い合わせください。

詳しくは、税務課 徴収係 (Tel 84-2113) へ。

令和6年度の差押件数

財産の種類	国税・県税還付金	不動産	給与・年金	預貯金
差押件数	14件	0件	5件	24件
充 当 額	243万4,414円			

モンベルフレンドエリア(タウン)に登録しました

川崎町では、国内屈指の総合アウトドア用品メーカーである、モンベルのフレンドエリア(タウン)に登録しました。今後は、モンベルのホームページや会員特典ガイドブックなどを通して、川崎町やフレンドショップをアピールしていきます。

※フレンドショップとは、モンベルクラブ会員に対して優待サービスを行う事業者で、川崎町では8事業者が登録しています(10月1日現在)。随時募集しておりますので、興味がある事業者は、ぜひご登録をお願いします。



詳しくは、地域振興課 (Tel 84-2117) へ。

事業承継の準備はお済みですか？

事業承継は、事業を存続・発展させるための重要な経営課題です。事業承継セミナーを開催しますので、ぜひご参加ください。

- 日時…12月9日(火) 午後3時から4時30分まで
- 会場…山村開発センター3階 ホール
- 対象…川崎町、蔵王町、村田町の事業者
- 定員…50名(参加無料)
- 申込方法 地域振興課または商工会に備え付けのチラシ、もしくは右下の二次元コードから申し込んでください。
- セミナー内容 事業承継の現状やポイント、体験談

詳しくは、地域振興課 (Tel 84-2117) へ。

町内で起業する方へ

参加無料

ビジネススクール開講

すべてのカリキュラムを受講した方には、特定創業支援等事業による支援を受けたことの証明書を発行します。これにより、登録免許税の減免など様々な支援を受けることができます。

また、町の創業支援事業補助金(対象経費の1/2で上限30万円)を申請することができます。 ※予算がなくなり次第終了 ※補助金には条件があります。事前にご相談ください。

開催方法 オンライン開催

※自宅で受講ができない場合は、商工会へご相談ください。

申し込みはこちら



申し込み・問い合わせは、川崎町商工会 (Tel 84-2174) へ。
○ F A X : 84-5926 ○ メール : kawasaki_sci@office.miyagi-fsci.or.jp

カリキュラム

- 11月19日(水) 午後6時から8時30分まで 創業のかたち・自身の強みを知る【経営】
- 11月26日(水) 午後6時から8時30分まで 事業のコンセプトとマーケティング LINE公式アカウントの活用【経営・販路開拓】
- 12月3日(水) 午後6時から8時30分まで 創業計画書の書き方・融資制度 人材採用育成の労務【財務・人材育成】
- 12月17日(水) 午後6時から8時30分まで 売上・損益・資金計画【財務】
- 12月24日(水) 午後6時から8時30分まで Instagram活用による情報発信・集客方法 ビジネスプランの発表と講評【販路開拓】

急ぐ日も 足止め火を止め 準備よし

2025年度 全国統一防火標語

11月9日～15日に秋の火災予防運動を実施します。

これから冬にかけて、ストーブ等の暖房器具やカセットコンロ等の調理器具を使用する機会が多くなり、火災が発生しやすい季節になります。暖房器具を使用する際は、近くに燃えやすいものを置かないようにし、カセットコンロやガスコンロの使用中にそばを離れるときは必ず火を消しましょう。

住宅防火 いのちを守る 10のポイント



4つの習慣

- ①寝たばこは絶対にしない、させない。
- ②ストーブの周りに燃えやすいものを置かない。
- ③コンロを使うときは火のそばを離れない。
- ④コンセントはほこりを清掃し、不必要なプラグは抜く。

6つの対策

- ⑤ストーブやコンロは安全装置の付いたものを使用する。
- ⑥住宅用火災警報器を定期的に点検し、10年を目安に交換する。
- ⑦寝具、衣類及びカーテンは防災物品を使用する。
- ⑧消火器等を設置し、使い方を確認しておく。
- ⑨避難経路と避難方法を常に確保しておく。
- ⑩防火防災訓練、戸別訪問など、地域ぐるみの防火対策を行う。

詳しくは、大河原消防署川崎出張所 (Tel 84-2370) へ。

体調が悪い... いつもと調子が違う... 検診の結果が心配...

そんなときは

国保川崎病院へ



あらゆる症状に対応！10の診療科目

内科	外科	呼吸器内科	腎臓内科	循環器内科
消化器内科 (胃・大腸カメラ)	小児科	皮膚科	整形外科	歯科

看護師長から皆様へ

内科・外科・歯科を除く「診療科目」の医師は、「東北大学病院」や「東北医科薬科大学病院」等にて外来等の診療をされている先生方です。

ここで診療科目の一部を紹介します。「消化器内科」は毎週木曜日の診療。胃カメラや大腸カメラを使用しての診療も行います。「整形外科」は毎週火曜日午前・水曜日・金曜日、週3回の診療。変形性ひざ関節症や骨粗しょう症等の診療も行います。なお、今年度より整形外科の火・水曜日を担当する医師は「東北大学病院」で外来の診療をされている医師です。

なんとなく体調が思わしくないなあ。いつもと感じが違うなあ。など気になる症状等があれば、気軽にお問い合わせください。

スタッフ一同、川崎町民皆様の健康を支える病院として、対応してまいります。



川崎病院 看護師長
米庄 由紀江

診療予約・予約の変更・問い合わせ

平日 午後2時から午後5時まで TEL 0224-84-2119

広報かわさきでは、右のページのように毎月の診療予定を掲載しています。また、初めて受診される場合や面会の予約方法などを町のホームページに掲載しています。右の二次元コードからご確認ください。



詳しくは、国保川崎病院 (TEL84-2119) へ。

国保川崎病院 11月の診察予定

＜受付時間＞ 午前8:30～11:30、午後1:00～4:30

診療科目	診療時間	月	火	水	木	金
内科	午前	岡田医師 福岡医師	石川医師 新田医師	岡田医師 新田医師	石川医師 新田医師 福岡医師	岡田医師 石川医師
	午後	福岡医師	岡田医師	大学病院医師	新田医師	福岡医師
外科	午前/午後	新田医師	新田医師	新田医師	新田医師	新田医師
呼吸器内科	午前			内山医師		
腎臓内科	午後		大学病院医師			
循環器内科	午後				大学病院医師 (第1・2のみ)	
消化器内科 (胃・大腸カメラ)	午前/午後				大学病院医師	
小児科	午後			鈴木聡志医師 (26日のみ)		
皮膚科	午前				大学病院医師	
整形外科	午前/午後		橋本功医師 (午前11時30分まで)	大学病院医師		大出医師 (午後4時まで)
歯科	午前/午後	佐藤医師	佐藤医師	佐藤医師	佐藤医師	佐藤医師

- 循環器内科は、第1・2木曜日の午後のみです。
- 皮膚科は、都合により受付時間を短縮することもあります。当日電話等でご確認ください。
- 整形外科の受付時間は午後4時30分まで（橋本功医師は午前11時30分まで、大出医師は午後4時まで）です。
- 【予約優先制】 整形外科・内科・歯科の再診は予約優先制です。予約を取られていない方の当日診察も行いますが、整形外科は予約の混雑状況により診察できない場合もありますのでご了承ください。

【休診日】 土日・祝日は休診日ですが、急患は随時対応しています。夜間の急患についても対応しています。来院前に電話でお問い合わせください。

【診察の予約・変更】 診察の予約・変更は、平日の午後2時から5時までの間にご連絡ください。

詳しくは、
国保川崎病院 (TEL84-2119) へ。

休日急患当番医及び休日歯科診療

日時	内科	外科	歯科	歯科
11月2日 (日)	高沢内科 (柴田)TEL57-1231	じん整形外科 (大河原)TEL86-5363	菊池歯科医院 (柴田)TEL57-2950	村上歯科医院 (蔵王)TEL33-4125
11月3日 (月・祝)	おおぬま小児科 (柴田)TEL87-7561	船岡今野病院 (柴田)TEL54-1034	大河原歯科医院 (大河原)TEL52-2250	かまた歯科医院 (角田)TEL63-4181
11月9日 (日)	さくら内科消化器科 (大河原)TEL53-5151	宮上クリニック (柴田)TEL55-4103	後藤歯科医院 (大河原)TEL52-2533	谷津歯科医院 (白石)TEL26-3254
11月16日 (日)	しばた協同クリニック (柴田)TEL57-2310	みやぎ県南中核病院 (大河原)TEL51-5500	えんどう歯科医院 (大河原)TEL53-2555	太田歯科医院 (角田)TEL62-2453
11月23日 (日)	日下内科医院 (大河原)TEL52-1058	善積医院 (村田)TEL83-2172	大友歯科医院 (柴田)TEL57-2120	チェルトの森歯科診療所 (蔵王)TEL22-7122
11月24日 (月・祝)	太田内科 (柴田)TEL55-1702	みやぎ県南中核病院 (大河原)TEL51-5500	小田部歯科医院 (大河原)TEL53-2134	たてやま歯科クリニック (丸森)TEL73-4050
11月30日 (日)	平井内科 (大河原)TEL52-2777	毛利産婦人科医院 (柴田)TEL55-3509	おたべ歯科クリニック (柴田)TEL56-1853	かおる歯科医院 (白石)TEL24-3777

子供たちの体調管理のために

10月10日、公益社団法人仙南法人会川崎支部様から、屋外でも子供たちが安心して体育や部活動に打ち込めるよう、熱中症予防のための経口補水液や、塩分タブレット（飴）をいただきました。

丹野副支部長は、「川崎町でも真夏日となる日が多くなっていますが、子供たちには外で元気に遊び、部活動にも励んでほしい」と話していました。

これらは、こども園や児童教室、各小・中学校に届けさせていただきます。



▲左から、丹野副支部長、小山町長、相原教育長

里山エスクエラ来場者1万人記念

9月26日、木製のおもちゃを使った幼児教育「木育」を行う里山エスクエラ（イーレ！はせくら王国内）の来場者が1万人となり、記念セレモニーが行われました。

1万人目となったのは、大和町から訪れた八島さんご家族。木のおもちゃや入場券などの記念品が贈られ、八島さんは「孫が10月に2歳になるのですが、前祝いになりとても良かったです」と話してくれました。



▲小山町長に抱っこされる八島遼和さんとスタッフの皆さん

元気いっぱい運動会！

10月4日、かわさきこども園で運動会が行われました。

2歳児も競技に初挑戦！親子で大玉転がしを行いました。3～5歳児は、それぞれ徒競走やダンス披露などに挑戦。障害物競走ではみんなで力を合わせて頑張りました。また、最後に行われたリレーでは白熱した闘いを見せてくれました。

当日は、たくさんの保護者が応援に来ており、笑顔のあふれる運動会となりました。



▲お父さんお母さんと一緒に大玉転がし♪



▲頑張って勝つぞ～！お～！！



▲白熱の試合を見せたリレー

立派に実ったお米を収穫！

10月9日、川崎小学校の5年生が、稲刈り体験を行いました。

このお米は、地域の農家の方協力のもと、児童たちが5月に田植えを行ったもので、稲刈りをした児童たちは「立派に育って嬉しい！」「上手く稲を刈ることができた！」と嬉しそうに話してくれました。

収穫したもち米は、乾燥させたのち、お餅にして食べる予定です。



▲上手に稲刈りできたよ！

昭和の名曲に包まれて…

10月12日、山村開発センターで、古賀メロディーホールコンサートが開催されました。

会場には、200人近いお客さんが来場し、「影を慕いて」をはじめ、「丘を越えて」「東京ラブソディ」「酒は涙か溜息か」など、昭和の作曲家、古賀政男先生の数々の名曲を演奏に合わせて歌いました。

来場したお客さんは「今年も素敵なコンサートで楽しかった」と笑顔で話していました。



予約不要

無料で親切・丁寧にサポートします！

スマホ相談会

日時 11月2日(日)・30日(日)

午前9時から午後4時まで

会場 役場本庁舎1階 町民ホール

スマホの操作方法がよくわからない…

県のアプリ登録で3,000円分のポイントがもらえるって聞いたけど…

マイナンバーカードが保険証として使えるの？

スマホやマイナポータル操作、みやぎポイントに関するアプリ登録等の操作に不安がある方を対象に相談会を行います。ぜひ、お越しください。

また、同日にマイナンバーカードに関する休日窓口を開設します。新規申し込み、カードの受け取り、電子証明書の更新手続き等ご利用ください。



詳しくは、宮城県マイナンバーカード普及促進事務局(Tel.050-5846-4732)へ。

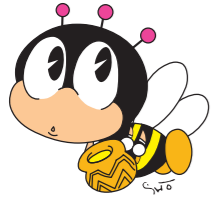

いきいき生涯学習

町民ひとり1学習・1スポーツ・1文化活動

問い合わせ先 生涯学習課・公民館 (Tel.84-2311)

親子バレーボール大会結果報告

9月22日に第10回親子バレーボール低学年大会、第38回親子バレーボール大会がB&G海洋センターで開催されました。

親子の息の合ったプレーや一生懸命ボールを追いかける姿が印象的でした。大会結果は次のとおりです。

【第10回親子バレーボール低学年大会】

- 優勝…今宿D
- 準優勝…中新・本荒
- 第3位…富岡A



▲優勝した今宿Dチームの皆さん

【第38回親子バレーボール大会】

- 優勝…今宿A
- 準優勝…今宿B
- 第3位…北川・中新町



▲優勝した今宿Aチームの皆さん

トリック・オア・トリート!

10月5日、公民館でジュニア・リーダーハロウィンパーティーが開催されました。

町内の小学生27名、ジュニア・リーダー13名が参加し、ジュニア・リーダーが企画したマフィンづくりやゲーム等を楽しみました。

参加した児童は、「おいしいマフィンが作れて良かった」「ジュニア・リーダーと一緒にゲームができて楽しかった」と話してくれました。



暮らしの記憶を未来へ

昭和45年、釜房ダムの完成に伴い、小野・小松倉・川内・小沢地区の183世帯が移転しました。住民の皆さんが使っていた暮らしの道具(民具)は町に寄贈され、民俗研究者による調査と記録が行われました。民具は1点ずつ「民俗資料調査カード」に記録され、台帳も作成。これらは「民具の戸籍」とも呼ばれ、町では1,319枚のカードと実物を大切に保管してきました。現在、民具の一部が県内で展示されていますので、ぜひ足を運んでみてください。

【宮城に生きる民俗】12月21日(日)まで開催

- ①東北歴史博物館(多賀城市) 特別展
「暮らしを伝えるモノ語り」
■観覧料…1,000円(高校生以下無料)
- ②名取市歴史民俗資料館 企画展
「自治体史と暮らしの記録」
■観覧料…無料

※詳しくは公民館に設置しているチラシをご覧ください。

ドッジボール教室

宮城県ドッジボール協会のスタッフがルール習得、技術を指導します。専門指導者よりアドバイスをもらいながら、11月30日に開催されるドッジボール大会に向けてレベルアップしましょう!

- 日程…11月1日(土)、15日(土)、23日(日)
- 時間…午後3時から5時まで
- 会場…B&G海洋センター
- 対象…町内在住の小学生
- 参加費…3,000円/3回(運動笑楽校会員は無料)
- 申込方法…B&G海洋センター(Tel.84-2277)へ直接申し込んでください。

女性のための運動教室

成人女性の運動不足解消、リフレッシュ、健康、美容をテーマに様々な運動要素を取り入れたプログラムです。

- 日程…11月9日、16日、12月7日、14日、21日(各日曜日 全5回)
- 時間…午前9時30分から10時30分まで
- 会場…B&G海洋センター
- 対象…町内在住の成人女性
- 参加費…4,000円/5回(運動笑楽校会員は無料)
- 講師…西間木 由美氏
(コンディショニングインストラクター)
- 申込方法…プログラム前日までにB&G海洋センター(Tel.84-2277)へ直接申し込んでください。

宮城県図書館出前講座

宮城県図書館職員による出前講座を開催します。図書館の基本的な仕組みを学べますので、学校図書室等に勤務されている方や読書ボランティアを考えている方はぜひご参加ください。

- 日程…12月3日(水)
- 時間…午後2時から3時30分まで
- 会場…公民館2階 講座室
- 定員…10名
- 参加費…無料
- 内容…①日本十進分類法に基づく図書の分類
②図書の配架と除籍の考え方および方法
- 申込方法…公民館(Tel.84-2311)へ電話で申し込んでください。
- 申込締切…11月18日(火)まで

小野城見学会開催のご案内

毎回大好評の、釜谷街道を見下ろす大型山城「小野城跡」の見学会を開催します。釜房湖・みちのく杜の湖畔公園・蔵王連峰が見渡せる絶景ポイントです!ぜひご参加ください。

- 日時…11月30日(日) 午前10時から正午まで
※受付:午前9時30分から
- 集合場所…みちのく杜の湖畔公園里山地区入口
- 定員…30名
- 案内…川崎町歴史友の会
川崎町史跡案内ボランティア
- 参加費(保険料100円+公園入場料)
①65歳以上:310円
②65歳未満:550円
③中学生以下:100円(公園入場料無料のため)
- ※小野城見学後は、北地区など公園内に再入場できません。
- 申込方法…11月25日(火)まで、直接公民館へ来館していただくか、電話で申し込んでください。
- ※小雨決行、荒天中止
- ※山道を歩きますので、歩きやすい服装、靴でご参加ください。



11月のシニア大学

60歳以上の方であれば、どなたでも受講できます。ぜひお越しください!

- 日時…11月21日(金) 午前10時から
- 会場…B&G海洋センター
- 内容…ニューススポーツ体験
- 講師…生涯学習課職員
B&G海洋センター職員

詳しくは、生涯学習課(Tel.84-2311)へ。



お知らせ

シルバー人材センター入会説明会

事前予約不要です。気兼ねなくご参加ください。

- 日時…11月10日(月) 午前10時から
- 会場…川崎町シルバー人材センター 会議室
(川崎町大字川内字北川原山214番地6
川内北川コミュニティセンター内)
※B & G海洋センター南側
- 対象…町内在住の60歳以上の方
- 会員数…164名 ※9月末現在
(男性:100名 女性:64名)

詳しくは、一般社団法人川崎町シルバー人材センター(Tel87-8072)へ。



ペーパーチャーチャー対象説明会

現在教職に就かれていない方や指導経験はないものの講師等をお考えの方を対象に、説明会を開催します。まずはお気軽にご参加ください。

- 日時…11月30日(日) 午前10時から11時30分まで
- 会場…宮城県大河原合同庁舎 別館2階
- 対象
- 小学校または中学校の教育職員免許状を有する方
- 養護教諭・栄養教諭・栄養士の免許状を有する方
- 申込方法…大河原教育事務所ホームページからWeb登録にてお申し込みください。

詳しくは、大河原教育事務所 教育学事班(Tel53-3111 内線566)へ。

シニア向けパソコン講座

- 内容…①文書作成ソフト (Word) 編
②表計算ソフト (Excel) 編
 - 会場…仙南地域職業訓練センター
(柴田町大字船岡字照内1番地の9)
 - 定員…各10名
 - 日時…①12月1日(月)から5日(金)まで
②12月8日(月)から12日(金)まで
午前9時30分から午後0時30分まで
 - 受講料…各4,800円 (テキスト代含む)
 - 申込方法…電話又はFAX(55-2250)にて、仙南地域職業訓練センターへ申し込んでください。
 - 申込締切…11月20日(木)まで
- 詳しくは、仙南地域職業訓練センター(Tel57-1501)へ。

かわさきDE雑貨市

手づくり品の展示販売や、作品づくり体験を行っています。パンやお菓子、キッチンカーの出店もありますので、ぜひお立ち寄りください。

- 日時…11月15日(土)、16日(日)
午前10時から午後3時まで
 - 会場…山村開発センター1階
※今年最後の開催です。
※入場無料
- 詳しくは、かわさきDE雑貨市 実行委員会
(メール:gakko.de.zakkaichi@gmail.com)へ。

落語会開催のお知らせ

落語研究会所属の3人が青根温泉に集結します。落語がお好きな方、初めての方もぜひお越しください。

- 日時…11月9日(日) 午後2時開演
 - 会場…じゃっぼの湯 健康増進棟
 - 対象…小学生以上
 - 定員…50名
 - 入場料…無料
 - 落語家…①六斎亭空念仏 (東北大学)
②宇田川鶏市 (國學院大學)
③馬れた亭小鹿 (東北大学)
 - 申込方法…じゃっぼの湯の番台で直接又は電話で申し込んでください。
- 詳しくは、じゃっぼの湯(Tel87-2188)へ。

陸上自衛隊募集のお知らせ

- 【高等工科学校生徒 (一般)】
- 受験資格…中卒 (見込み含む) 17歳未満の男子
 - 受付期間
11月1日(土)から令和8年1月15日(木)まで
 - 試験期日
 - 1次試験…令和8年1月24日(土)又は25日(日)
のうちいずれか1日を指定されます。
 - 2次試験…令和8年2月12日(木)から15日(日)
のうちいずれか1日を指定されます。
- 詳しくは、令和7年度採用案内、又は自衛隊宮城地方協力本部のホームページをご確認ください。

水道管漏水の実地調査を行います

町では衛星を使用した水道管の漏水調査を行いました。そのデータを元に、11月から来年3月にかけて実地調査を行います。

当町職員又は調査業者が現地で機械を使って漏水している場所を探します。調査の際、お声がけのうで敷地に立ち入り、止水栓などを操作させていただくことがあります。ご協力をお願いします。詳しくは、上下水道課 経営管理係(Tel84-2306)へ。

「技の匠」まるとフェスティバル

川崎町長が認証する「技の匠」等による農産物や工芸品、手作り雑貨の展示、販売を行うほか、伝統芸能の披露やもちつき実演など行いますのでぜひお立ち寄りください！※入場無料

- 日時…11月8日(土)
午前10時から午後2時まで
 - 会場…山村開発センター・役場前駐車場
- 詳しくは、農林課(Tel84-2304)へ。

相談

相続と遺言に関する無料相談会

相続や遺言でお困りの方に、行政書士が相談に応じます。※事前予約制

- 日時…11月21日(金) 午前9時から正午まで
 - 会場…山村開発センター1階 娯楽室
 - 相談時間…原則1人30分
 - 予約申込期限…11月20日(木)まで
- 詳しくは、宮城県行政書士会事務局(Tel022-353-7213)へ。

聴こえの相談会

「相談会の日に行けない」「会場までの移動手段がない」など、町民の方々のご要望にお応えして、いつでもご自宅に出張訪問(無料)します。お気軽にお電話ください。

- 【月1回の相談会も開催】※事前予約制
 - 相談日…11月20日(木)
①午前9時30分から ②午前11時から
③午後1時から
 - 会場…健康福祉センター
- 詳しくは、わたな補聴器(Tel022-369-3369)へ。

生活相談・就労相談窓口を設置します

様々な事情で暮らしにお困りの方のための相談窓口を設置します。なお、相談は無料で秘密は厳守します。

- 生活相談(午前10時から午後3時まで)
生活に困っている方の相談受付です。仙南保健福祉事務所面接相談員が対応します。
- 就労相談(午後1時から3時まで)
就労等に困っている方の就労相談受付です。ハローワーク大河原の相談員が対応します。
- 相談日…11月14日(金)
- 会場…健康福祉センター
- その他…事前の予約も可能です。予約がなくても相談できますが、予約の方が優先となります。詳しくは、保健福祉課(Tel84-6008)へ。

あたたかい善意に感謝

(9月受付分)

このほど「社会福祉のために役立ててください」と次の方々から社会福祉協議会にあたたかい善意が寄せられました。

- 立野自治会 様 現金22,300円
- 匿名 様 現金5,000円
- 匿名 様 リハビリパンツ34枚入1袋、肌着5枚、下ズボン4枚、おしりふき1袋
- 匿名 様 リハビリパンツ30枚入2袋、肌着14枚、下ズボン5枚
- 匿名 様 テープ式おむつ24枚入2袋、尿取りパッド30枚入1袋
- 匿名 様 リハビリパンツ3袋、男性用上着2枚、長袖肌着5枚、半袖肌着5枚、下ズボン3枚、婦人用長袖肌着1枚

【使用済み切手・その他】

- セブンイレブン宮城川崎湖畔公園前店 様
- 佐藤幸一建築事務所 様
- (株)エリオス仙台工場 様
- 齋藤政子 様

【自動販売機募金】※8月分

- (株)サン・ベンディング東北 様 3,636円(内訳)
・みやぎ仙南農業協同組合 様 2,578円
・(株)日本アレフ仙台工場 様 1,058円

社協では、関係団体や、福祉施設等へ送付し、社会福祉の援助に役立てていただきます。

皆さんの元気を支えます！ 地域包括支援センターイベント情報

※日程や時間に変更になる場合があります。事前にお問い合わせください。

やすらぎデイサービス

ゲームや脳トレ、リハビリで楽しく過ごして介護予防！入浴はお手伝いします！

- 日時…毎週月曜日、金曜日（祝日を除く）
午前10時から午後3時まで
- 会場…健康福祉センター
- 費用…1回1,000円（昼食付）

元気まんてん介護予防教室

ヨガ、ビンゴ、マージャン、踊りで楽しく過ごしましょう！お気軽にご参加ください。

- 日時…11月4日(火)、10日(月)、17日(月)、25日(火)
午前10時30分から午後3時まで
- 会場…健康福祉センター やすらぎの間
- 対象…町内にお住まいのおおむね65歳以上の方
- 参加費…650円（川崎町飲食店組合の弁当あり）
※やすらぎの湯を利用できます。



いきいきサロン

みんなでゲームなどを楽しみながら一緒に過ごしましょう！

- 日時…11月4日(火)、18日(火)、25日(火)
午前9時30分から11時30分まで
- 会場…山村開発センター 2階 婦人研修室
- 参加費…無料
※飲み物を持参してください。

ほっとパドラー

- 日時…11月6日(木) 午前10時から正午まで
- 会場…中央コミュニティセンター（中新町）
- 対象…町内にお住まいの方
- 参加費…300円
- 講師…健康運動指導士 長谷敦子さん（仙台市）
※動きやすい服装でお越しください。

もの忘れ相談（要予約 TEL84-6021）

- 日時…11月18日(火)
午後1時30分から2時まで
- 会場…健康福祉センター
- 相談医…川崎こころ病院院長 石井洋先生
- 相談料…無料
※ご家族のみの相談も可能です。
※認知症に関する相談は、地域包括支援センターでも随時受け付けていますのでお気軽にご相談ください。

喫茶「みかん」

認知症の方とその家族、地域の方が自由に集える場です。お気軽にお立ち寄りください。

- 日時…11月5日(水)、12日(水)、19日(水)、26日(水)
午前9時30分から11時30分まで
- 会場…健康福祉センター 玄関脇ロビー
- 参加費…無料

手芸サロン

かわいい小物づくりをしています。ハンドメイドが好きな方は、ぜひご参加ください。

- 日時…11月25日(火)
午後1時30分から3時まで
- 会場…健康福祉センター ホール
- 持ち物…裁縫セット
- 材料費…100円

ひらめき運動教室

- 日時…11月4日(火) 午前10時から正午まで
- 集合場所…健康福祉センター ホール
- 参加費…無料
- 講師…健康運動指導士 渋谷祐子さん（仙台市）
※動きやすい服装で、上履き、タオル、飲み物、ポール（お持ちの方）を持参してください。

運動教室 ほっと丸クラブ2

アルパイン川崎の運動器具を使い、リハビリ専門職員が皆さんの身体に合った運動をおすすめします。

- 参加には事前の申し込みが必要です。
- 日時…毎週木曜日 午後3時30分から4時30分まで
- 会場…アルパイン川崎
（駐車場：健康福祉センター）
- 対象…町内にお住まいの65歳以上の方
- 参加費…無料
- 事前登録先…地域包括支援センター窓口
※動きやすい服装で、上履き、タオル、飲み物を持参してください。

ヨーガ教室

ヨーガは、年代や性別に関係なく取り組むことができ、自分のペースで楽しむことができます。

- 会場／日程
①本砂金集落センター…11月7日(金)
②立野地区集落センター…11月9日(日)、23日(日)
③支倉台分館…11月18日(火)
④野上分館…11月26日(水)
- 時間…午前10時から11時30分まで
- 参加費…無料
- 講師…ヨーガセラピスト 佐藤春美さん（仙台市）
※動きやすい服装で、ヨガマット（お持ちでない方はバスタオルなど）、タオル、飲み物を持参してください。
※会場地区以外の方も参加できます。



介護予防フェスティバル 2025

- 日時…11月10日(月) 午前10時から午後3時まで（受付：午前9時30分から）
- 会場…健康福祉センター やすらぎの間・コミュニティホール

ステージ発表 午前10時から正午まで

- ・介護予防教室や町内施設の方が、日頃の活動の成果を発表

適塩のバランス食でフレイル予防！

- ・ヘルスメイト特製ヘルシーカレースープとたまごサンドの試食
- ・管理栄養士によるクイズや展示コーナー

展示・レクリエーションコーナー 午後1時から3時まで

- ・町内各グループや事業所、やすらぎデイサービスの作品展示
- ・骨の健康のセルフチェック
- ・明治の宅配専用商品の試飲コーナー
- 誰もが楽しめるレクリエーションコーナーや町内事業所による活動紹介スペースもあります！



詳しくは、地域包括支援センター（TEL84-6021）へ。

健康福祉センター事業 健康を守る行事の案内

行事	日時	受付時間	対象	場所
母子健康手帳交付	随時	8:30~17:15 (土日・祝日除く)	妊娠された方。 お電話での予約をお願いします。	健康福祉センター Tel.84-6009
4~5カ月児健診 BCG予防接種 1歳6カ月児健診	12月18日(木)	12:30~12:45	○4~5カ月児健診・BCG予防接種 R7年7月~8月生まれのお子さん ○1歳6カ月児健診 R6年4月~5月生まれのお子さん	
2歳6カ月児歯科健診 3歳6カ月児健診	11月20日(木)	12:30~12:45	○2歳6カ月児歯科健診 R5年4月~5月生まれのお子さん ○3歳6カ月児健診 R4年6月生まれのお子さん	

※各健診には、必ず母子手帳をお持ちください。
※日程の変更がある場合があります。各乳幼児健診は個別に通知いたします。
※育児相談も受け付けています。些細なことでもかまいません。お気軽にお電話ください。

予防接種名	日時	受付時間	対象	場所
BCG予防接種	12月18日(木)	13:15~13:30	1歳未満のお子さん	健康福祉センター Tel.84-6009

予防接種名	実施期間	対象	場所	
小児用肺炎球菌 五種混合	一年中	生後2カ月~1歳6カ月	山家医院 国保川崎病院 ・事前に電話予約が必要です。 ・町外でも受けられる場合がありますので健康福祉センターへお問い合わせください。 (Tel.84-6009)	
麻しん・風しん 二種混合		①1歳~2歳未満のお子さん ②年長児(平成31年4月2日~令和2年4月1日生)		
日本脳炎		I 期初回 3歳~4歳のお子さん II 期 平成27年4月2日~平成28年4月1日生		
子宮頸がん予防 水痘		平成21年4月2日~平成25年4月1日生まれの女子 1歳~3歳未満のお子さん		
B型肝炎 ロタウイルス		生後2カ月~8カ月のお子さん 生後6週~32週未満のお子さん		
肺炎球菌 帯状疱疹		65歳の方(接種日時点) 65、70、75、80、85、90、95、100歳以上の方(R8年3月31日現在)		
インフルエンザ 新型コロナウイルス		10月1日~ 令和8年1月31日		①接種日時時点で65歳以上の方 ②60~64歳で心臓、腎臓、呼吸器に日常生活が極度に制限される障がいがある方

※受ける前に必ず「予防接種と子どもの健康」を読んでください。

検査・相談	日時	受付時間	対象	場所
依存症専門相談	11月19日(水)	13:00~16:30	アルコールや薬物、ギャンブル等に関連して様々な問題を抱えている本人・家族・関係者	仙南保健福祉事務所 (母子・障害班) Tel.53-3132 ※事前に電話予約が必要です。
思春期・ひきこもり 専門相談	11月20日(木)	13:30~16:30	ひきこもり、不登校、家庭内暴力、過食などの悩みを抱えるおおむね16~19歳の本人・家族・関係者	仙南保健福祉事務所 (疾病対策班) Tel.53-3121 ※事前に電話予約が必要です。
骨髄バンクドナー 登録受付日	11月6日(木) 11月20日(木)	9:30~11:30	①年齢が18歳以上54歳以下の健康な方 ②体重が、男性45kg以上、女性40kg以上の方 ③骨髄提供の内容を十分に理解している方	仙南保健福祉事務所 (疾病対策班) Tel.53-3121 ※事前に電話予約が必要です。
エイズ・クラミジア 相談、抗体検査	11月6日(木) 11月20日(木)	9:30~11:30	感染が気になる(可能性がある)方は無料で受けられます。	健康福祉センター 保健相談室 Tel.84-6009
B型肝炎・C型肝炎 相談、抗体検査	11月6日(木) 11月20日(木)	9:30~11:30	感染が気になる(可能性がある)方は無料で受けられます。検査内容は、問診、採血です。	
こころの相談	11月21日(金)	14:00~16:00	悩みごと、相談のある方 ※保健師までご連絡ください。	
生活習慣病予防相談	随時電話にて受け付けます		食事や運動など生活習慣を改善したい方 住民健康診査の結果について相談したい方	

※日程が変更になる場合があります。

※日程が変更になる場合があります。

9月18日に実施された3歳6カ月児健康診査でむし歯がなかったお子さんです。おめでとうございます!!
これからもしっかりと歯みがきをして、きれいな歯を守ってね!



天野 アリアミッチェルちゃん
【支倉台】

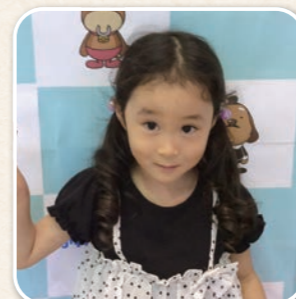

村上 凛桜ちゃん
【前川東部】



PASYALA AGITO MAYONくん
【裏丁下】



村上 蒼葉くん
【裏丁下】

親子でたのしみましょう!!

※日時や時間に変更になる場合があります。事前にご確認ください。

クラス	日(曜)	場所	対象
ひよこ	11月13日(木) 11月26日(水)	子育て支援センター	R6年4月2日生~ ※外出ができるようになれば利用できます。
うさぎ	11月11日(火) 11月28日(金)		H31年4月2日生~ R6年4月1日生
全	11月5日(水)	健康福祉センター	上記の全対象者

ふれあい広場

- 日程...11月4日(火)、6日(木)、7日(金)、10日(月)、12日(水)、14日(金)、17日(月)、18日(火)、20日(木)、25日(火)、27日(木)
- 利用時間...午前9時から11時30分まで
午後2時30分から4時30分まで

※わんぱく広場や育児講座開催日の午後からも利用可能です。

育児講座のお知らせ

1週間前までに事前申し込みが必要です。

- 【ベビーマッサージ】**
- 日時...11月19日(水)
午前9時45分から11時20分まで
 - 会場...子育て支援センター
 - 対象...生後10カ月までのお子さんと保護者
 - 講師...阿部美帆さん(仙台市)

- 【運動遊び】**
- 日時...11月21日(金)
午前9時45分から11時20分まで
 - 会場...B&G海洋センター
 - 対象クラス...うさぎ
 - 講師...丹野浩伸さん(B&G海洋センター)

詳しくは、子育て支援センター
(かわさきこども園内 Tel.84-2214) へ。



およろこびとおくやみ

※9月中にお届けのあったものです。(敬称略)

●誕生おめでとう

赤ちゃん 保護者 行政区
尾形 優月 健 支 裏丁下

●結婚おめでとう

氏名 行政区
佐藤 圭真・礼実 小 野

●おくやみ

死亡者	(年齢)	世帯主	行政区
田中サカエ	(93)	晃 子	裏丁上
大沼ケサ子	(92)	穂	本荒町
村上シノブ	(97)	良 一	前川東
石引 彰	(78)	彰	小 野
高橋 洋子	(75)	隆	川内北川
大本 良男	(90)	康 拓	本砂金
池田 忠次	(86)	忠 次	支倉下

※掲載を希望しない方は、町民生活課へ届け出る際に掲載しない旨を伝えてください。



町の人口と世帯数

(令和7年9月30日現在)

人口 7,775人 (-2)
男 3,893人 (-1)
女 3,882人 (-1)
世帯数 3,390世帯 (+10)

※()内は前月比



納税のお知らせ

- 11月末まで納期…
- ◇介護保険料
- ◇国民健康保険税
- ◇後期高齢者医療保険料

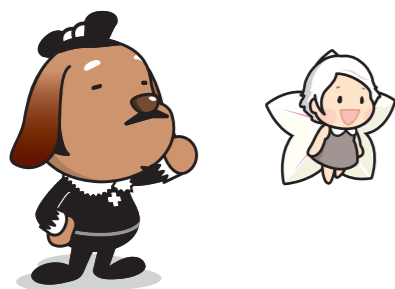

かわさき 掲示板



▲ラーピー (富小・10歳)



▲さとうあきと (川小・11歳)



▲MAかまきり (川小・9歳)



▲すみちゃん (こども園・6歳)

注意事項

- 1.掲載にあたり氏名も紹介しますので、氏名を知られたくない場合などは、ペンネームを記入してください。
- 2.町内全体に配布されるのは、毎月5日ごろとなります。
- 3.詳しくは、地域振興課広報係 (Tel.84-2117) まで。

イラスト掲載者には図書カード(500円分)をプレゼント

11月の行政相談会

～行政に関する困りごとはありませんか？～

町民の方々を対象に、行政相談委員が国や県、町のサービスや各種手続きに対する皆様の意見・苦情をお聞きし、問題解決のお手伝いをします。

相談は無料で、秘密は厳守します。

- 開催日時…11月11日(火) 午前9時30分から11時30分まで
- 会場…山村開発センター1階 娯楽室(大)
- 問い合わせ先…町民生活課窓口係 (Tel.84-2112)

11月の無料法律相談

町民の方々を対象にして、無料法律相談を実施します。家庭内のことや相続、そして契約などでお困りの方に、町で依頼した弁護士が相談に応じます。

予約制となっていますので、相談のある方は、あらかじめご連絡ください。

“町民と川崎町間の紛争”など利益相反のある相談には応じられません。ご了承ください。

- 開催日時…11月18日(火) 午後1時30分から4時まで
- 会場…山村開発センター2階 研修室
- 相談時間…原則1人30分
- 予約申込期限…11月17日(月) 正午まで
- 予約先・問い合わせ先…総務課管財係 (Tel.84-2111)

古着などを回収します

日時 11月16日(日) 午前9時から正午まで

会場 山村開発センター前駐車場

ご協力いただいた方に
ティッシュ1箱を
差し上げます!



古着・タオルなど品目ごとに分け、ハンガーを外し、中身が見える透明な袋に入れてください。

【回収できるもの】

- スーツ ○Tシャツ ○Yシャツ ○着物 ○ジーンズ ○帽子 ○ハンドタオル
 - バスタオル ○コート ○セーター ○カーテン ○シーツ など
- ※子供用の服や児童生徒の体操着、学生服などは社会福祉協議会を通じ、必要な方へお届けしますので、他の衣類とは別の袋に入れてご持参ください。

【回収できないもの】

- ×よごれた古着 ×ぬれた古着 ×布団や毛布 ×下着類 ×くつ ×カバン ×カップ
- ×革製のジャケット、ベルト

小型家電等も回収します

- 携帯電話 ○スマートフォン ○パソコン(ブラウン管不可) ○プリンター ○タブレット
- ゲーム機 ○デジタルカメラ ○充電器、乾電池 ○CD/DVD/BDプレーヤー など

詳しくは、町民生活課 環境衛生係 (Tel.84-2112) へ。

／ 国民年金だより ／

11月30日は「年金の日」

日本年金機構では、厚生労働省と協力して、毎年11月を「ねんきん月間」と位置付け、11月30日を「年金の日」としています。

この機会に、「ねんきんネット」をご利用いただき、ご自身の年金記録を確認してみたいかがでしょうか。

「ねんきんネット」の詳しい内容は、日本年金機構ホームページからご覧ください。

保険料は期限内に納めましょう

国民年金保険料の納付期限は「納付対象月の翌月末日」と定められています。納付期限内に納付がないと、万が一、けがや死亡のときに受けられる障害基礎年金や遺族基礎年金の受給ができない場合があります。期限内納付のご協力をお願いします。

確定申告の控除対象です

国民年金保険料は所得税法及び地方税法上、社会保険料控除としてその年の課税所得から控除され、税額が軽減されます。

控除の対象となるのは、令和7年1月から12月までに納められた保険料の全額です。また、ご自身の保険料だけでなく、ご家族(配偶者やお子様等)の負担すべき国民年金保険料を支払っている場合、その保険料も含まれます。

日本年金機構ホームページ



詳しくは、
町民生活課 国民年金係 (Tel.84-2112)
又は、大河原年金事務所 (Tel.51-3111) へ。

Vol.56

みちのくふるさと 秋灯り AKIAKARI

2025

10/31^金~11/3^{月祝}

11/7^金~9^日

点灯時間 16:00~20:00 (最終入園19:30)

ライトアップエリア 南ゲート~ふるさと村

10/31^金

場所: おまつり広場

オープニング点灯セレモニー (16:00~)

出演: 川崎町内の子どもたち・サムライアパルトメント

11/8^土

場所: 花木園付近

打ち上げ花火 (18:30~)

11/8^土・9^日

場所: おまつり広場

ふるさとLIVE

(8日 11:00~18:30、9日 11:00~16:00)

秋灯り

フォトサービス

11/1^土 17:00~19:00

プロカメラマンが
ライトアップ
フォトスポットにて
無料で撮影します



国営みちのく杜の湖畔公園

住 ...小野字二本松53-9

休 ...火曜日 (祝日の場合は営業)

時 ...午前9時30分から
午後4時まで (11月から2月)

Tel ...84-5991

■入場料

中学生以下 無料

15歳以上 450円

65歳以上 210円

■駐車場

大型車 (30人乗り以上) ...1,100円

普通車...400円

二輪車...150円

観光協会 (Tel84-6681) 川崎町大字川内字北川原山238-7 みやぎ川崎 SPRING 内



大場印刷株式会社